Datenstruktur und Aktualität

Daniela Wenck

ELFI-Nutzertagung

17. Mai 2019

Gliederung

1. Umsetzung von Wünschen / Anregungen
2. Aktualitätshorizont
3. Forschungsgebiete

Neuerungen

Wünsche / Anregungen der letzten Nutzertagung:

- Hinweismail mit Termin der Nutzertagung ✓
- Campusplan / Wegebeschreibung ✓
- Programm auslegen ✓
- Zweisprachigkeit

Neuerungen

Förderprogramme | Deadlines | Dossiers

Profil: Eigenes Profil

Aktualitätsfilter
nur **aktuelle** Förderprogramme

Forschungsthemen
Keine Einschränkung

Alle Forschungsthemen (694/2523)

- Geistes- und Sozialwissenschaften (130/733)
- Ingenieurwissenschaften (221/562)
- Lebenswissenschaften (108/1354)
- Naturwissenschaften (129/493)

Förderarten
Keine Einschränkung

Querschnittsthemen
Keine Einschränkung

Institutionsarten
Keine Einschränkung

Regionen
Keine Einschränkung

Förderertypen
Keine Einschränkung

Funding programmes | Target dates | Dossiers

profile: Eigenes Profil

Filter by topicality
Only current programmes

Research themes
No restrictions

All Research themes (694/2523)

- Humanities and Social Sciences (130/733)
- Engineering Sciences (221/562)
- Life Sciences (108/1354)
- Natural Sciences (129/493)

Types of funding
No restrictions

Interdisciplinary topics
No restrictions

Institution type
No restrictions

Regions
No restrictions

Type of funder
No restrictions

Neuerungen

Förderer:

GEORG ECKERT INSTITUT
Leibniz-Institut für internationale Schulbuchforschung

Georg-Eckert-Institut für internationale Schulbuchforschung

Georg-Eckert-Institu
Forschungspreis au
internationalen
Bildungsmedienfors

Oberprogramme:

Unterprogramme:

Förderarten:
- Druckkostenzuschuss
- Preise
- Nachwuchswissenschaftler-Preise

Volumen:
€ 2.500,- + € 2.500,- (Druckkosten), € 500,- (Nachwuchspreis)

Deadline:
30. September 2019

Empfängerkreis:
Allgemein

Regionaler Bezug:
Deutschland

Forschungsgebiete:
- Theater- und Medienwissenschaften
- Erziehungswissenschaft und Bildungsforschung

Quersch
Quers

Beschreibung:

Das Georg-Eckert-Institut - Leibniz-Institut für internatio
verleiht alle zwei Jahre den von der Verlagsgruppe Wes
gestifteten Georg-Eckert-Forschungspreis für wissensch
Gebiet der internationalen Bildungsmedienforschung. D
Preisverleihung findet 2018 statt. Ausgezeichnet werde
kulturellen, politischen, bildungspraktischen oder wisse
Aspekten von Schulbüchern und schulischen Bildungsm

FORSCHUNGSPREIS

Ausgezeichnet werden herausragende Monografien, Di
Habilitationen sowie Gemeinschaftswerke, bei welchen
Herausgeber verliehen wird. Es werden sowohl Eigenbe
Nominierungen akzeptiert.

Sponsor:

GEORG ECKERT INSTITUT
Leibniz-Institut für internationale Schulbuchforschung

Georg-Eckert-Institute for International Textbook Research

Georg-Eckert-Institute - Georg Eckert Research Award

Parent-programme:

Sub-programme:

Kinds of support:
- Printing Costs Subsidy
- Awards
- Young Scientists Awards

Volume:
€ 2.500,- + € 2.500,- (Druckkosten), € 500,- (Nachwuchspreis)

Target date:
30. September 2019

Recipients:
General

Regional reference:
Germany

Research areas:
- Theatre and Media Studies
- Educational Science and Educational Research

Intersciplinary topics:
- Interdisciplinary Topics

Description:

The Georg Eckert Institute for International Textbook Research, Member of the Leibniz Association, has presented the biennial Georg Eckert research award since 2010. The award, which is sponsored by the Braunschweig-based educational publisher Westermann, honours excellence in academic work in the field of international research into educational media. It is presented for academic works which – topically or historically – relate to cultural, social, political or pedagogical aspects of textbooks and other educational media used in schools. In 2014 the Georg Eckert Institute also introduced an award for young academics, which aims to advance early-career scholars.

RESEARCH AWARD

The award is given in recognition of outstanding monographs, doctoral theses or post-doctoral works such as habilitation theses, as well as for edited volumes (the editors are the recipients in the latter case). Candidates for the award may put themselves forward or be nominated by others.

Neuerungen

Sponsor:

Hector Stiftungen

Hector Stiftung I u. II

Hector Stiftung - Hector Forschungspreis

Parent-programme:

Sub-programme:

Kinds of support:
Awards

Volume:
€ 20.000,-

Research areas:
- Basic of Biological and Medical Research
- Medicine
- Public Health, Health Services Research, Social Medicine
- Microbiology, Virology and Immunology
- Immunology
- Virology

Intersciplinary topics:
Interdisciplinary Topics

Target date:
31. Dezember 2019

Recipients:
General

Regional reference:
Germany
Austria

Description:

Die H.W. & J. Hector Stiftung zu Weinheim schreibt für 2020 einen Forschungspreis aus für herausragende wissenschaftliche Arbeiten in der klinischen Therapieforschung und/oder Prävention maligner Erkrankungen.

Dotation: 20 000,– €

In Frage kommen wissenschaftliche Arbeiten, die in den letzten 24 Monaten in einem peer-reviewed Journal zur Publikation angenommen wurden.

Sind bei der Einreichung mehrere Autoren beteiligt, so ist durch die Autorenschaft in der Zusammenfassung eindeutig zu kennzeichnen, wer sich als Preisträger bewirbt. Der Bewerbung ist eine Versicherung beizufügen, dass alle Co-Autoren der eingereichten Arbeit mit der Bewerbung einverstanden sind.

Neuerungen

Förderer:

European Physical Society
more than ideas

EPS European Physical Society

EPS - Landau-Spitzer Award on the Physics of Plasmas

Oberprogramme:

Unterprogramme:

Förderarten:
Preise

Volumen:
insges. $ 4.000,-

Deadline:
31. Januar 2020

Empfängerkreis:
Allgemein

Regionaler Bezug:
Europa
USA

Forschungsgebiete:
Optik, Quantenoptik und Physik der Atome, Moleküle und Plasmen

Querschnittsthemen:
Querschnittsthemen

Beschreibung:

The Award is given to an individual or group of researchers for outstanding theoretical, experimental or technical contribution(s) in plasma physics and for advancing the collaboration and unity between Europe and the United States of America by joint research or research that advances knowledge which benefits the two communities in a unique way. The award may be given to a team or collaboration of up to four persons affiliated with either European or United States institutions. The Award consists of a $4000 honorarium, a certificate citing the contribution, and a registration fee waiver to attend the meeting at which the award is to be presented. The person or team receiving the award will be offered an invited talk at the forthcoming annual conference of APS-DPP (usually early November) or EPS-DPP (usually end of June, or first week of July), depending on the affiliation of the recipient(s).

Rules & Eligibility

Self-nominations are not accepted. Members of the APS Division of Plasma Physics Executive Committee or members of the EPS Plasma Physics Division Board are not eligible.

Neuerungen

Wünsche / Anregungen seit der letzten Nutzertagung:

- Hinweismail mit Termin der Nutzertagung ✓
- Campusplan / Wegebeschreibung ✓
- Programm auslegen ✓
- Zweisprachigkeit ✓
- Nutzung von unterwegs ✓
- Einbindung auf eigene Website ✓
- Querschnittsthemen ✓

Neuerungen

Querschnittsthemen

- Migration und Integration
- Digitalisierung

Aktualitätshorizont

Anzahl neuer und geänderter Programme/Woche

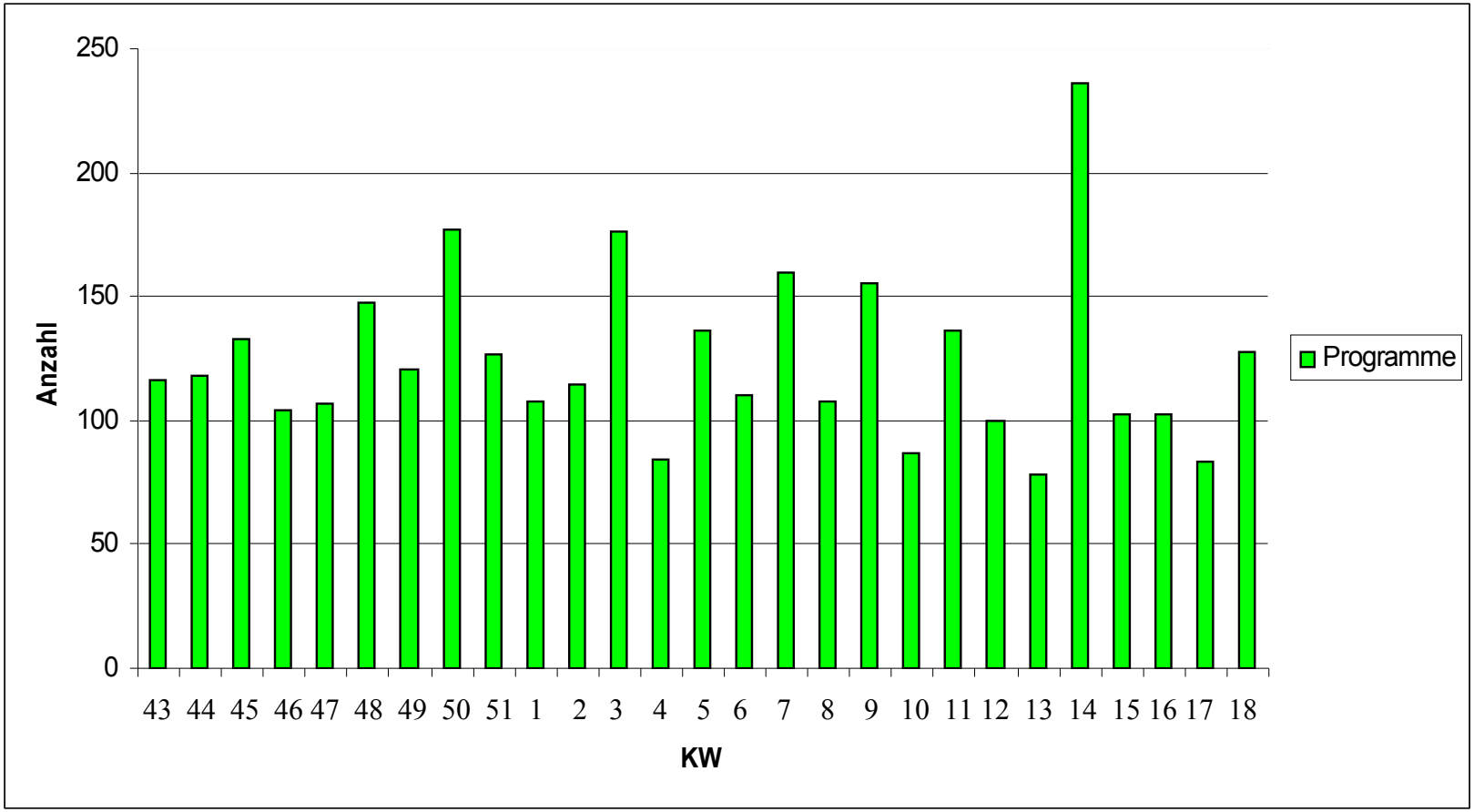

Aktualitätshorizont

Abgelaufene Programme/Woche

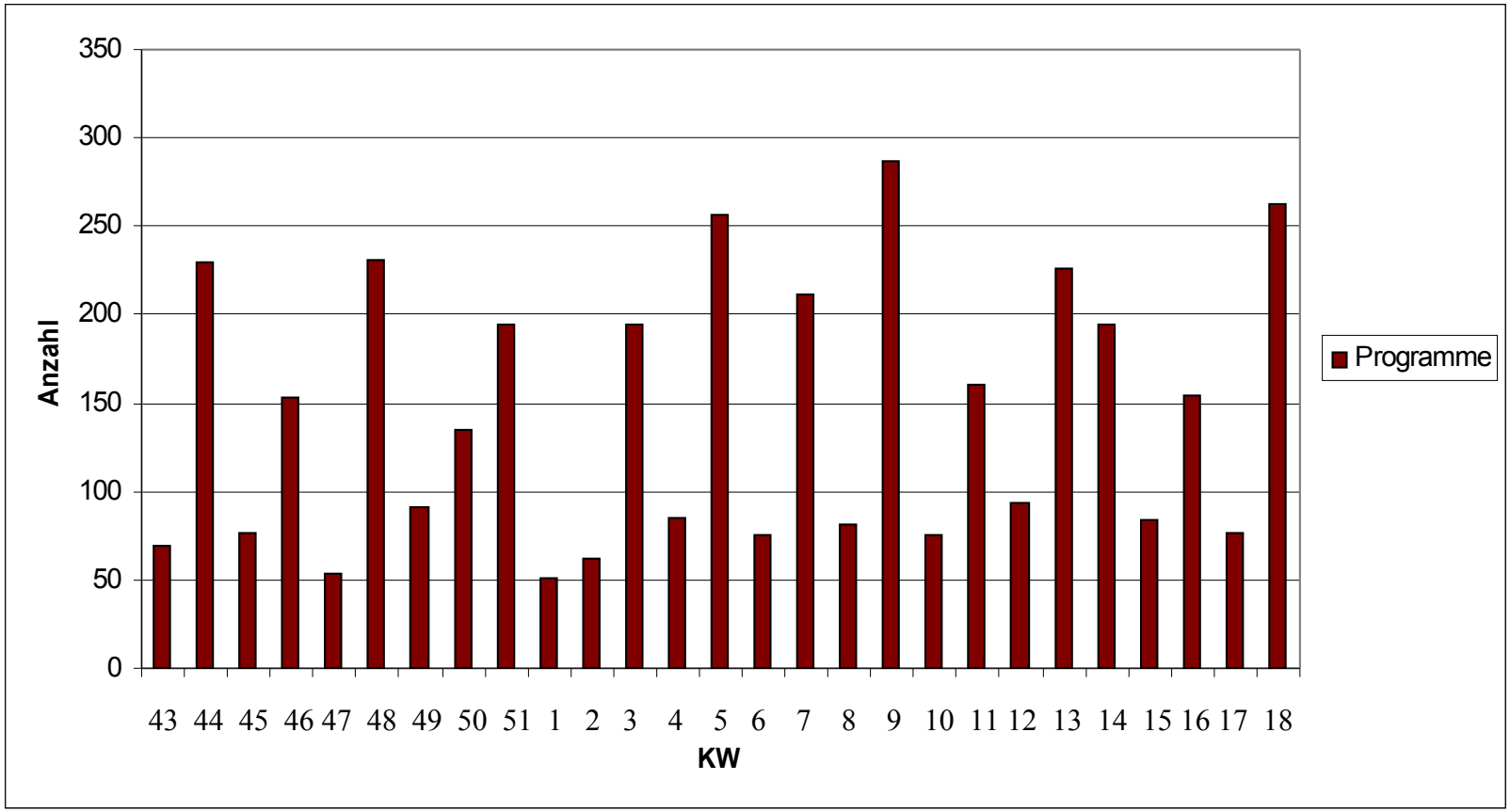

Aktualitätshorizont

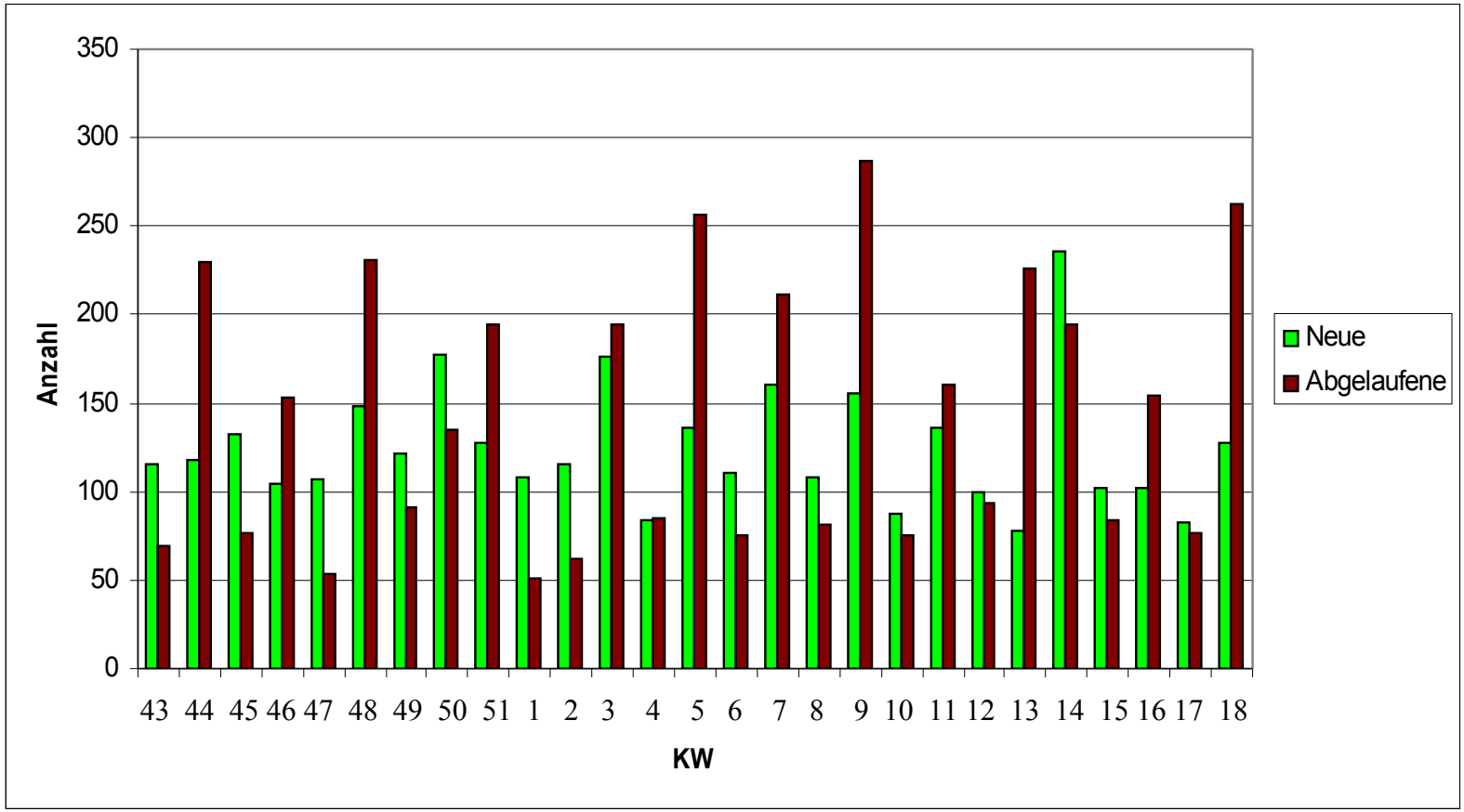

DFG Fachkollegien der Amtsperiode 2020-2023

- Geistes- und Sozialwissenschaften
- Lebenswissenschaften
- Naturwissenschaften
- Ingenieurwissenschaften

Die größten Änderungen gibt es in den
- Lebenswissenschaften
- Ingenieurwissenschaften

Forschungsgebiete

- Alte Kulturen
- Geschichtswissenschaften
- Kunst-, Musik-, Theater- und Medienwissenschaften
- Sprachwissenschaften
- Literaturwissenschaften
- Sozial- und Kulturanthropologie, Außereuropäische Kulturen, Judaistik und Religionswissenschaften
- Theologie
- Philosophie
- Erziehungswissenschaft und Bildungsforschung
- Psychologie
- Sozialwissenschaften
- Wirtschaftswissenschaften
- Rechtswissenschaften

Forschungsgebiete

- Alte Kulturen
- Geschichtswissenschaften
- Kunst-, Musik-, Theater- und Medienwissenschaften
- Sprachwissenschaften
- Literaturwissenschaften
- Sozial- und Kulturanthropologie, Außereuropäische Kulturen, Judaistik und Religionswissenschaften
- Theologie
- Philosophie
- Erziehungswissenschaft und Bildungsforschung
- Psychologie
- Sozialwissenschaften
- Wirtschaftswissenschaften
- Rechtswissenschaften

Forschungsgebiete

Neurowissenschaften

Entwicklungsneurobiologie
Klinische Neurowissenschaften I - Klinische Neurologie, Neurochirurgie und Neuropathologie
Klinische Neurowissenschaften II - Klinische Psychiatrie, Psychotherapie und Kinder- und Jugendheilkunde
Klinische Neurowissenschaften III - Augenheilkunde
Biologische und molekulare Psychiatrie
Molekulare und Zelluläre Neurologie, Neuropathologie
Kognitive Neurowissenschaft
Systemische Neurowissenschaft, Computational Neuroscience, Verhalten
Molekulare Neurowissenschaft und Neurogenetik
Zelluläre Neurowissenschaft

Neurowissenschaften

Entwicklungsneurobiologie
Klinische Neurologie, Neurochirurgie und Neuropathologie
Klinische Psychiatrie, Psychotherapie und Kinder- und Jugendheilkunde
Augenheilkunde
Biologische Psychiatrie
Molekulare und zelluläre Neurologie und Neuropathologie
Kognitive und systemische Humanneurowissenschaften
Kognitive, systemische und Verhaltensneurobiologie
Molekulare Biologie und Psychologie von Nerven- und Gliazellen
Experimentelle Modelle zum Verständnis von Erkrankungen des Nervensystems

Forschungsgebiete

- Molekülchemie
- Chemische Festkörper- und Oberflächenforschung
- Physikalische und Theoretische Chemie
- Analytik, Methodenentwicklung (Chemie)
- Biologische Chemie und Lebensmittelchemie
- Polymerforschung
- Physik der kondensierten Materie
- Optik, Quantenoptik und Physik der Atome, Moleküle und Plasmen
- Teilchen, Kerne und Felder
- Statistische Physik, Weiche Materie, Biologische Physik, Nichtlineare Dynamik
- Astrophysik und Astronomie
- Mathematik
- Atmosphären-, Meeres- und Klimaforschung
- Geologie und Paläontologie
- Geophysik und Geodäsie
- Geochemie, Mineralogie und Kristallographie
- Geographie
- Wasserforschung

Forschungsgebiete

- Molekülchemie
- Chemische Festkörper- und Oberflächenforschung
- Physikalische und Theoretische Chemie
- Analytik, Methodenentwicklung (Chemie)
- Biologische Chemie und Lebensmittelchemie
- Polymerforschung
- Physik der kondensierten Materie
- Optik, Quantenoptik und Physik der Atome, Moleküle und Plasmen
- Teilchen, Kerne und Felder
- Statistische Physik, Weiche Materie, Biologische Physik, Nichtlineare Dynamik
- Astrophysik und Astronomie
- Mathematik
- Atmosphären-, Meeres- und Klimaforschung
- Geologie und Paläontologie
- Geophysik und Geodäsie
- Geochemie, Mineralogie und Kristallographie
- Geographie
- Wasserforschung

Forschungsgebiete

- Produktionstechnik
- Mechanik und Konstruktiver Maschinenbau
- Verfahrenstechnik, Technische Chemie
- Wärmeenergietechnik, Thermische Maschinen, Strömungsmechanik
- Werkstofftechnik
- Materialwissenschaften
- Systemtechnik
- Elektrotechnik und Informationstechnik
- Informatik
- Bauwesen und Architektur

Forschungsgebiete

Werkstofftechnik

Beschichtungs- und Oberflächentechnik
Metallurgische und thermische Prozesse und thermomechanische Behandlung von Werkstoffen
Keramische und metallische Sinterwerkstoffe
Verbundwerkstoffe
Mechanisches Verhalten von Konstruktionswerkstoffen

- Werkstofftechnik

Werkstofftechnik

Beschichtungs- und Oberflächentechnik
Metallurgische, Thermische und thermomechanische Behandlung von Werkstoffen
Materialien und Werkstoffe der Sinterprozesse und der generativen Fertigungsverfahren
Glas und Keramik und darauf basierende Verbundwerkstoffe
Polymere und biogene Werkstoffe und darauf basierende Verbundwerkstoffe
Mechanische Eigenschaften von metallischen Werkstoffen und ihre mikrostrukturellen Ursachen

Vielen Dank für Ihre Aufmerksamkeit!